CELEBRAÇÃO DE POSSE
ARCEBISPO METROPOLITANO DE CAMPINAS

DOM AIRTON JOSÉ DOS SANTOS

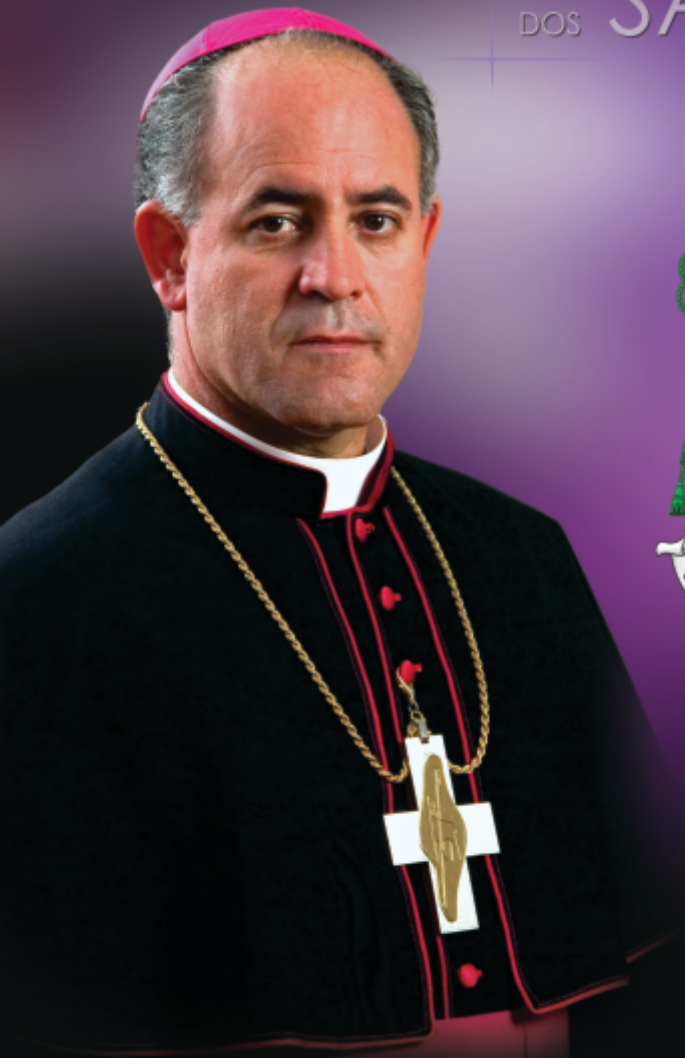

UT FACIAM DEUS VOLUNTATEM TUAM

"Eu vim, ó Deus, para fazer a tua vontade" (Hb 10,9)

ARQUIDIOCESE DE CAMPINAS

MISSA DO SEGUNDO DOMINGO DA PÁSCOA
OU DA DIVINA MISERICÓRDIA

POSSE CANÔNICA DE

DOM AIRTON JOSÉ DOS SANTOS

COMO 7º BISPO E 5º ARCEBISPO
METROPOLITANO DE CAMPINAS

Igreja Nossa Senhora Auxiliadora (Liceu)
Campinas, 15 de abril de 2012

RECEPÇÃO DO ARCEBISPO NA IGREJA

Ecce sacerdos magnus (Eclo 50, 1; 44, 16.17.22)
Anton Bruckner (1824-1896)

Ecce sacerdos magnus qui in diebus suis placuit Deo.	Eis o grande sacerdote que em seus dias agradou a Deus.
Ideo iureiurando fecit illum Dominus crescere in plebem suam.	Por isso, com juramento Deus lhe fez crescer entre o seu povo.
Benedictionem omnium gentium dedit illi, et testamentum suum confirmavit super caput eius.	Deus fez com que todas as nações o bendissessem, e confirmou sua aliança sobre sua cabeça.
Gloria Patri, et Filio, et Spiritui Sancto. Sicut erat in principio, et nunc, et semper, et in sæcula sæculorum. Amen.	Glória ao Pai, e ao Filho, e ao Espírito Santo. Como era no Princípio, agora e sempre, pelos séculos dos séculos. Amém.

MISSA

RITOS INICIAIS

1. PROCISSÃO DE ENTRADA I

Marcha da Igreja *(Marche de L'Eglise)*
David Julien / Pe. Josmar Braga / D. Carlos A. Navarro

Coro: Reunidos em torno dos nossos pastores,
Todos: **nós iremos a Ti.**
Coro: Professando todos uma só fé.
Todos: **nós iremos a Ti.**
Coro: Armados com a força que vem do Senhor,
Todos: **nós iremos a Ti.**
Coro: Sob o impulso do Espírito Santo.
Todos: **nós iremos a Ti.**

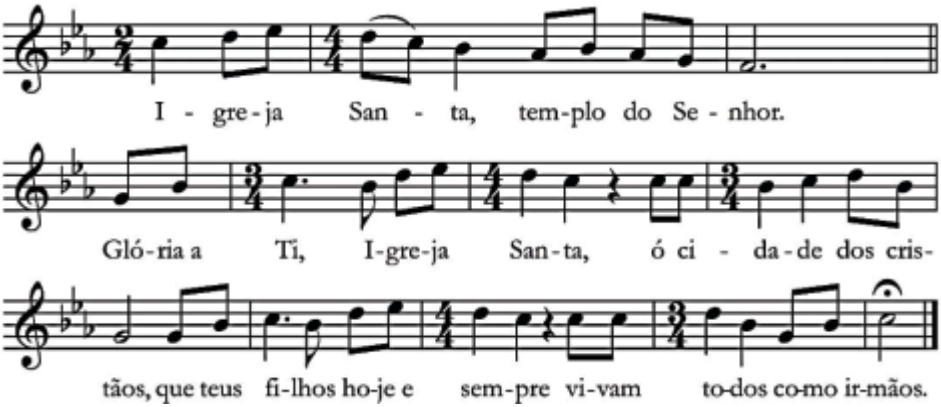

Coro: Com nossas irmãs e irmãos nos claustros,
Todos: **nós iremos a Ti.**
Coro: Com nossos irmãos sofredores,
Todos: **nós iremos a Ti.**
Coro: Com os padres que sobem ao altar,
Todos: **nós iremos a Ti.**
Coro: Com os padres que partem em missão,
Todos: **nós iremos a Ti.**

Coro: De nossas fazendas e nossas cidades,
Todos: **nós iremos a Ti.**
Coro: De nossas montanhas e nossas baixadas,
Todos: **nós iremos a Ti.**
Coro: De nossas cabanas e pobres favelas,
Todos: **nós iremos a Ti.**
Coro: De nossas escolas e nossos trabalhos,
Todos: **nós iremos a Ti.**

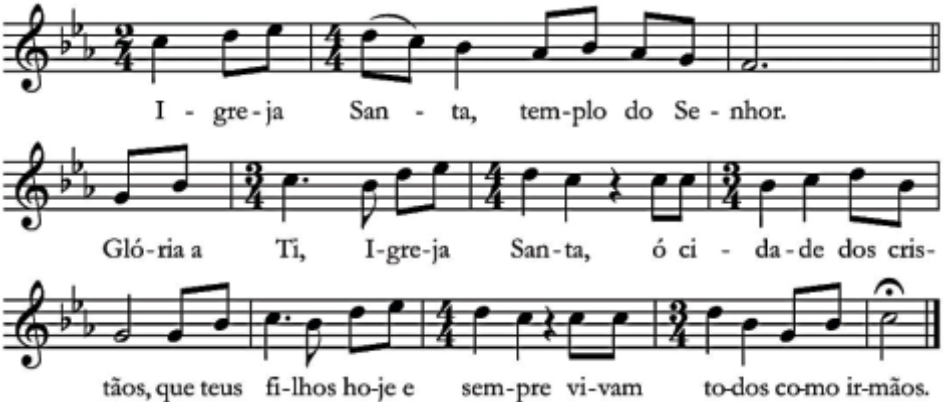

Coro: Com nossos anseios e nossos desejos,
Todos: **nós iremos a Ti.**
Coro: Com nossas angústias e nossas alegrias,
Todos: **nós iremos a Ti.**
Coro: Com nossa fraqueza e nossa bondade,
Todos: **nós iremos a Ti.**
Coro: Com nossa riqueza e nossa carência,
Todos: **nós iremos a Ti.**

Coro: Curvados ao peso de nosso trabalho,
Todos: **nós iremos a Ti.**
Coro: Curvados ao peso de nosso pecado,
Todos: **nós iremos a Ti.**
Coro: Confiantes por sermos os filhos de Deus,
Todos: **nós iremos a Ti.**
Coro: Confiantes por sermos os membros de Cristo,
Todos: **nós iremos a Ti.**

2. PROCISSÃO DE ENTRADA II

Povo eleito *(Peuple de prêtres - 1Pd 2, 9)*
Lucien Deiss / Clayton Dias

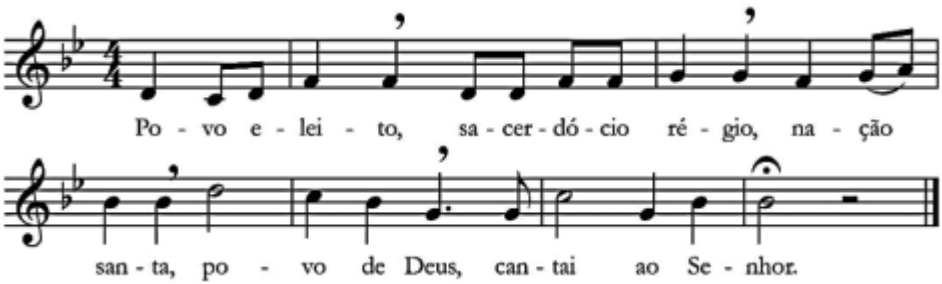

Coro: Nós te cantamos, ó Filho bem amado do Pai, nós te louvamos, sabedoria eterna, ó Verbo de Deus. Nós te cantamos, ó Filho da Virgem Maria, nós te louvamos, ó Cristo, nosso irmão, vem nos salvar.

Coro: Nós te cantamos, ó esplendor da luz eterna, nós te louvamos, estrela da manhã, anunciando o dia. Nós te cantamos, ó luz que clareia as trevas, nós te louvamos, ó chama da nova Jerusalém.

Coro: Nós te cantamos, Messias anunciado pelos profetas, nós te louvamos, ó filho de Abraão e filho de Davi. Nós te cantamos, Messias esperado pelos pobres, nós te louvamos, ó Cristo nosso Rei, Deus de humilde coração.

Coro: Nós te cantamos, mediador entre Deus e os homens, nós te louvamos, ó rota viva, caminho para o céu. Nós te cantamos, sacerdote da Nova Aliança, nós te louvamos, nossa paz, pelo sangue redentor da Cruz.

Coro: Nós te cantamos, Cordeiro da Páscoa eterna, nós te louvamos, ó vítima imolada pelos nossos pecados. Nós te cantamos, Tabernáculo da Nova Aliança, nós te louvamos, ó Pedra Angular, rochedo de Israel.

Coro: Nós te louvamos, Pastor que nos conduz ao Reino, nós te louvamos, reúne as ovelhas num só rebanho. Nós te cantamos, fonte santa onde jorra a graça, nós te louvamos, ó fonte de água viva para a nossa sede.

Coro: Nós te cantamos, Videira plantada pelo Pai, nós te louvamos, Videira fecunda, nós somos os teus ramos. Nós te cantamos, Verdadeiro maná que dá a vida, nós te louvamos, ó pão vivo descido dos céus.

3. ANTÍFONA DA ENTRADA

Exultai de alegria (4 Esd 2, 36-37 / Sl 70)
Pe. Miguel Carneiro / Dusan Stéfani

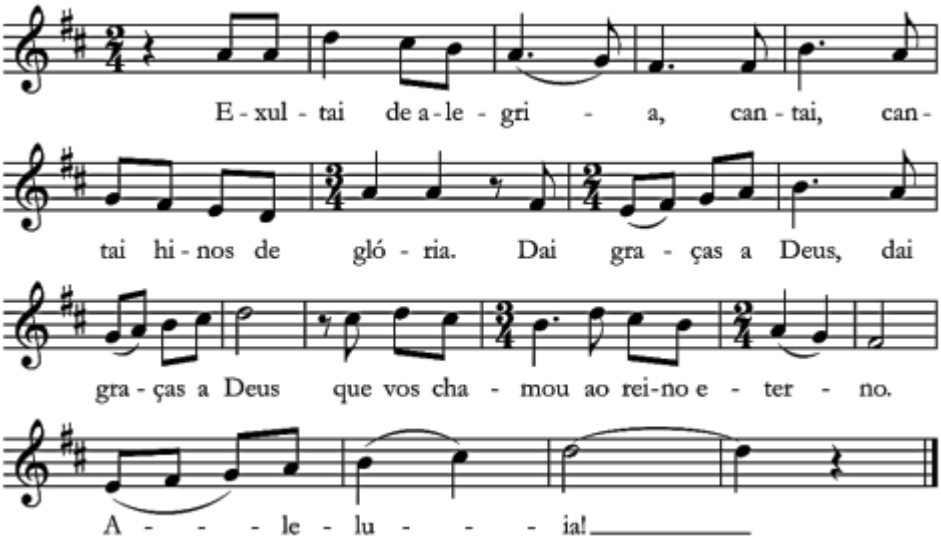

Coro: Escuta, ó meu povo, a minha Lei, * ouve atento as palavras que eu te digo; abrirei a minha boca em parábolas, *os mistérios do passado lembrarei.

Coro: Tudo aquilo que ouvimos e aprendemos * e transmitiram para nós os nossos pais, não haveremos de ocultar a nossos filhos, * mas à nova geração nós contaremos.

Coro: As grandezas do Senhor e seu poder, * as maravilhas, que por nós realizou; um preceito em Jacó ele ordenou, * uma lei instituiu em Israel.

Coro: Glória ao Pai e ao Filho e ao Espírito Santo. * Como era no princípio, agora e sempre. Amém. Aleluia.

4. SAUDAÇÃO INICIAL
Cardeal Dom Odilo: Em nome do Pai e do Filho e do Espírito Santo.
T.: Amém.
Cardeal Dom Odilo: A paz esteja convosco.
T.: O amor de Cristo nos uniu.

5. LEITURA DAS LETRAS APOSTÓLICAS
Cardeal Dom Odilo: Que sejam lidas as Letras Apostólicas.
No fim da leitura todos aclamam: "Graças a Deus".

6. ASSINATURA DA ATA DE POSSE

Oremus pro Antistite
Domenico Bartolucci

Oremus pro antistite nostro, Airton. Stet et pascat, in fortitudine tua, in sublimitate nominis tui, Domine.	Oremos pelo nosso bispo, Airton. Que ele permaneça firme e apascente o seu rebanho, na vossa fortaleza, Senhor, na sublimidade do vosso nome.

7. TOMADA DE POSSE DA CÁTEDRA

Iuravit Dominus (Sl 109, 4)
Lorenzo Perosi (1872-1954)

Iuravit Dominus et non pænitebit eum: "Tu es sacerdos in æternum secundum ordinem Melchisedech". Aleluia. Aleluia.	Jurou o Senhor e manterá sua palavra: "Tu és sacerdote eternamente segundo a ordem do rei Melquisedec". Aleluia. Aleluia.

8. SAUDAÇÃO AO ARCEBISPO

9. MANIFESTAÇÃO DE OBEDIÊNCIA E RESPEITO AO ARCEBISPO

Ecce venio (Hb 10, 9)
Marco Frisina / Clayton Dias

Ecce venio: Ut faciam Deus voluntatem tuam.	Eis-me aqui: para fazer, ó Deus, a tua vontade.

10. GLÓRIA

O arcebispo entoa:

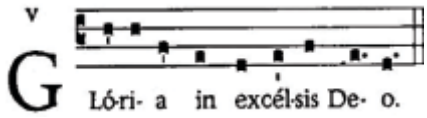

O Coro e Assembleia continuam o hino:

Glória
Pe. António Cartageno

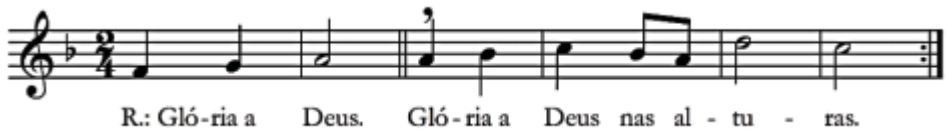

Coro: E paz na terra aos homens por Ele amados. Senhor Deus, rei dos Céus, Deus Pai todo poderoso: nós vos louvamos, nós vos bendizemos, nós vos adoramos, nós vos glorificamos, nós vos damos graças por vossa imensa glória.

Coro: Senhor Jesus Cristo, Filho Unigênito, Senhor Deus, Cordeiro de Deus, Filho de Deus Pai. Vós que tirais o pecado do mundo, tende piedade de nós. Vós que tirais o pecado do mundo, acolhei a nossa súplica. Vós que estais à direita do Pai, tende piedade de nós.

Coro: Só vós sois o Santo, só vós, o Senhor, só vós o Altíssimo, Jesus Cristo, com o Espírito Santo, na glória de Deus Pai. Amém.

11. ORAÇÃO DO DIA
Pr.: Oremos. *(pausa).* Ó Deus de eterna misericórdia, que reacendeis a fé do vosso povo na renovação da festa pascal, aumentai a graça que nos destes. E fazei que compreendamos melhor o batismo que nos lavou, o espírito que nos deu nova vida, e o sangue que nos redimiu. Por nosso Senhor Jesus Cristo, vosso Filho na unidade do Espírito Santo.
T.: Amém.

LITURGIA DA PALAVRA

12. PRIMEIRA LEITURA (At 4, 32-35)

Um só coração e uma só alma.

Leitura dos Atos dos Apóstolos.

32A multidão dos fiéis era um só coração e uma só alma. Ninguém considerava como próprias as coisas que possuía, mas tudo entre eles era posto em comum. 33Com grandes sinais de poder, os apóstolos davam testemunho da ressurreição do Senhor Jesus. E os fiéis eram estimados por todos. 34Entre eles ninguém passava necessidade, pois aqueles que possuíam terras ou casas, vendiam-nas, levavam o dinheiro, 35e o colocavam aos pés dos apóstolos. Depois, era distribuído conforme a necessidade de cada um. Palavra do Senhor.

T.: Graças a Deus.

13. SALMO RESPONSORIAL (Sl 117)

Dai graças ao Senhor

Pe. Joseph Gelineau, SJ (1920-2008)

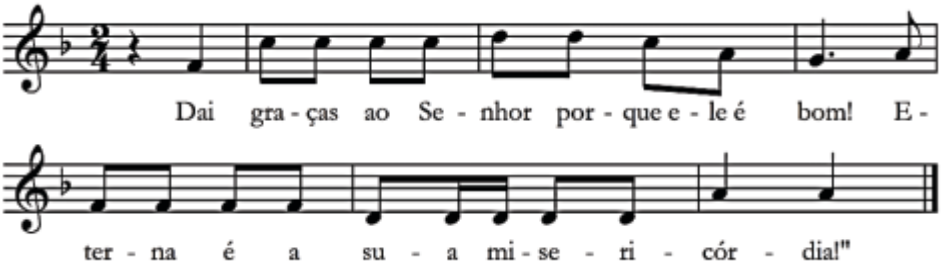

Salmista: A casa de Israel agora o diga: * "Eterna é a sua misericórdia!" A casa de Aarão agora o diga: * "Eterna é a sua misericórdia!" Os que temem o Senhor agora o digam: * "Eterna é a sua misericórdia!"

Salmista: A mão direita do Senhor fez maravilhas, * a mão direita do Senhor me levantou! Não morrerei, mas ao contrário, viverei * para cantar as grandes obras do Senhor! O Senhor severamente me provou, * mas não me abandonou às mãos da morte.

Salmista: A pedra que os pedreiros rejeitaram * tornou-se agora a pedra angular. Pelo Senhor é que foi feito tudo isso: * que maravilhas ele fez a nossos olhos! Este é o dia que o Senhor fez para nós, alegremo-nos e nele exultemos!

14. SEGUNDA LEITURA (1Jo 5, 1-6)

Todo aquele que nasceu de Deus vence o mundo.

Leitura da Primeira Carta de São João.
Caríssimos: [1]Todo aquele que crê que Jesus é o Cristo, nasceu de Deus, e quem ama aquele que gerou alguém, amará também aquele que dele nasceu. [2]Podemos saber que amamos os filhos de Deus, quando amamos a Deus e guardamos os seus mandamentos. [3]Pois isto é amar a Deus: observar os seus mandamentos. E o seus mandamentos não são pesados, [4]pois todo o que nasceu de Deus vence o mundo. E esta é a vitória que venceu o mundo: a nossa fé. [5]Quem é o vencedor do mundo, senão aquele que crê que Jesus é o filho de Deus? [6]Este é o que veio pela água e pelo sangue: Jesus Cristo. (Não veio somente com a água, mas com a água e o sangue.) E o Espírito é que dá testemunho, porque o Espírito é a Verdade. Palavra do Senhor.
T.: Graças a Deus.

15. SEQUÊNCIA

Todos permanecem sentados, exceto o coro que canta, alternando com o povo:

Ó cristãos, vinde ofertai *(Victimæ Paschali Laudes)*
Canto Gregoriano / Reginaldo Veloso

Homens:
Ó cristãos, vinde ofertai * os louvores pascais.
Já remiu as ovelhas: o inocente por elas reconciliando céus e terra.
Vida e morte, ó duelo, ó combate mais belo:
da vida o Rei morreu, mas venceu.
Que viste, ó Maria, quando ao Horto então corrias?

Mulheres:
A tumba vi do Vivente, do Cristo a glória resplendente:
os Anjos eu ouvi e os panos no chão, eu vi.
Minha esperança clareia: Jesus vai nos ver na Galileia.

Todos:
Cristo, eu sei, ressuscitou, eis toda verdade: e tu, da Vida, ó Rei, piedade.

16. ACLAMAÇÃO AO EVANGEL HO (Jo 20, 29)

Festival Alleluia
Pe. James J. Chepponis

O coro entoa e em seguida a assembleia repete:

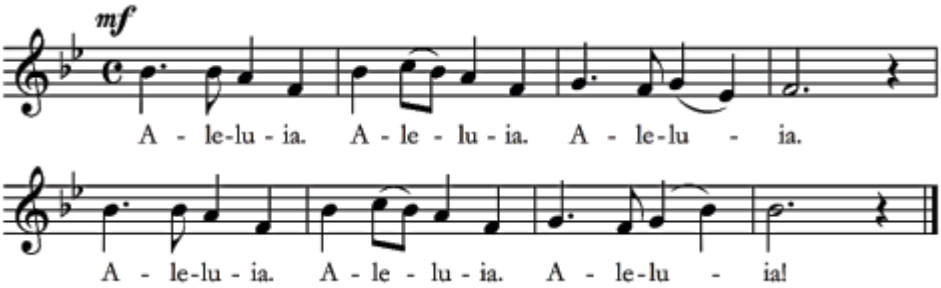

V.: Acreditaste, Tomé, porque me viste. Felizes os que creram sem ter visto.

17. EVANGELHO (Jo 20, 19-31)
Diác.: O Senhor esteja convosco.
T.: Ele está no meio de nós.
Diác.: Proclamação do Evangelho de Jesus Cristo segundo João.
T.: Glória a vós, Senhor

Oito dias depois, Jesus entrou.

Diác.: 19Ao anoitecer daquele dia, o primeiro da semana, estando fechadas, por medo dos judeus, as portas do lugar onde os discípulos se encontravam, Jesus entrou e, pondo-se no meio deles, disse: "A paz esteja convosco". 20Depois dessas palavras, mostrou-lhes as mãos e o lado. Então os discípulos se alegraram por verem o Senhor. 21Novamente, Jesus disse: "A paz esteja convosco. Como o Pai me enviou, também eu vos envio". 22E depois de ter dito isso, soprou sobre eles e disse: "Recebei o Espírito Santo. 23A quem perdoardes os pecados, eles lhes serão perdoados; a quem os não perdoardes, eles lhes serão retidos". 24Tomé, chamado Dídimo, que era um dos doze, não estava com eles quando Jesus veio. 25Os outros discípulos contaram-lhe depois: "Vimos o Senhor!" Mas Tomé disse-lhes: "Se eu não vir a marcar dos pregos em suas mãos, se eu não puser o dedo nas marcas dos pregos e não puser a mão no seu lado, não acreditarei". 26Oito dias depois, encontravam-se os discípulos novamente reunidos em casa, e Tomé estava com eles. Estando fechadas as portas, Jesus entrou, pôs-se no meio deles e

disse: “A paz esteja convosco”. 27Depois disse a Tomé: “Põe o teu dedo aqui e olha as minhas mãos. Estende a tua mão e coloca-a no meu lado. E não sejas incrédulo, mas fiel”. 28Tomé respondeu: “Meu Senhor e meu Deus!” 29Jesus lhe disse: “Acreditaste, porque me viste? Bem-aventurados os que creram sem terem visto!” 30Jesus realizou muitos outros sinais diante dos discípulos, que não estão escritos neste livro. 31Mas estes foram escritos para que acrediteis que Jesus é o Cristo, o Filho de Deus, e para que, crendo, tenhais a vida em seu nome. Palavra da Salvação.
T.: Glória a vós, Senhor.

Repete-se o Aleluia.

18. HOMILIA

19. PROFISSÃO DE FÉ

O Arcebispo entoa:

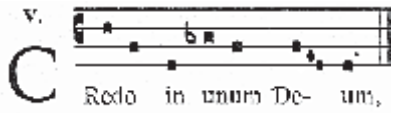

O Coro e Assembleia continuam:

Credo
Pe. António Cartageno

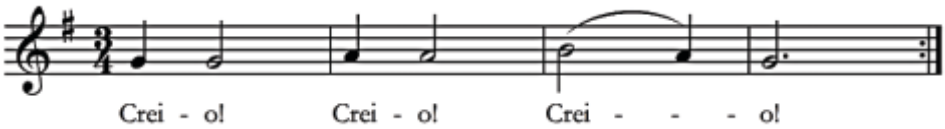

Coro: Creio em Deus Pai todo-poderoso, criador do céu e da terra.

Coro: E em Jesus Cristo, seu único Filho, nosso Senhor,
(todos se inclinam às palavras seguintes até "da Virgem Maria")
que foi concebido pelo poder do Espírito Santo; nasceu da Virgem Maria; padeceu sob Pôncio Pilatos, foi crucificado, morto e sepultado. Desceu à mansão dos mortos; ressuscitou ao terceiro dia, subiu aos céus; está sentado à direita de Deus Pai todo-poderoso, donde há de vir a julgar os vivos e os mortos.

Coro: Creio no Espírito Santo; na Santa Igreja católica; na comunhão dos santos; na remissão dos pecados; na ressurreição da carne, na vida eterna.

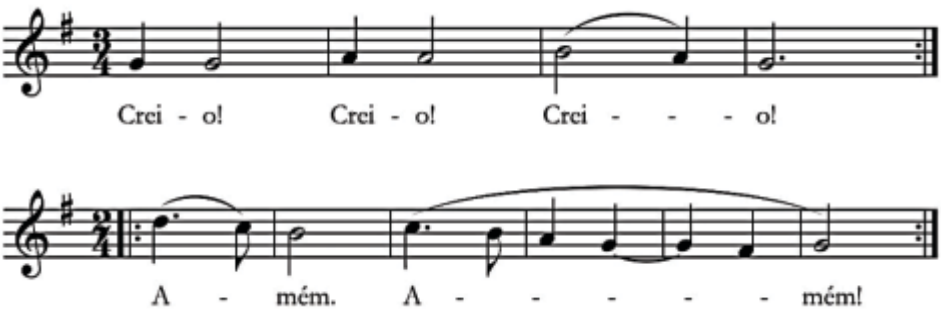

20. ORAÇÃO DOS FIÉIS

Pr.: Caros irmãos e queridas irmãs, nesta alegria pascal invoquemos a Deus, com mais fervor, para que, tendo atendido às preces e súplicas do seu amado Filho, considere também nossas humildes orações.

O coro entoa e em seguida a assembleia repete:

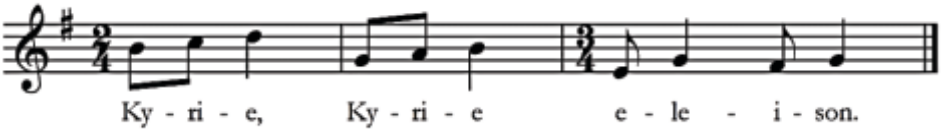

1. Senhor, Pai Santo, que a ressurreição do vosso Filho Jesus renove a Igreja, povo de Deus, para que em comunhão com o papa Bento, bispos, padres, diáconos, ministros e ministras anunciem a todos os novos céus e a nova terra.
2. Senhor, Pai querido, nós vos damos graças pela presença de Dom Airton José como pastor da Igreja de Campinas, dai-lhe os dons do vosso Espírito para continuar conduzindo nossa Arquidiocese na vivência da comunhão e missão.
3. Senhor, nosso Deus, acolhemos na fraternidade da oração e no carinho da comunhão e da amizade Dom Airton José, "que vem para fazer Tua Vontade", e nos orientar para vivermos como Igreja da caridade em permanente missão.
4. Demos graças a Deus pelo ministério pastoral de Dom Gilberto, arcebispo emérito de Campinas que continua com sua presença fraterna a nos enriquecer com o seu ardor missionário.

5. Nós vos louvamos e vos bendizemos Pai querido pela ressurreição do vosso Filho que renova nossa vida cristã e pela intercessão da Imaculada Conceição, Mãe e Padroeira desta Arquidiocese, ajudai-nos a viver como Igreja missionária que acolhe, se renova e serve.

Pr.: Ó Deus, sabeis que a vida dos homens e das mulheres de hoje está sujeita a toda espécie de dificuldades; ouvi o desejo daqueles que vos suplicam e realizai os pedidos dos que creem em vos. Por Cristo Nosso Senhor.
T.: Amém.

LITURGIA EUCARÍSTICA

21. PREPARAÇÃO DAS OFERE NDAS

Misericordias Domini (Sl 89 / Sl 136)
Henryk Jan Botor

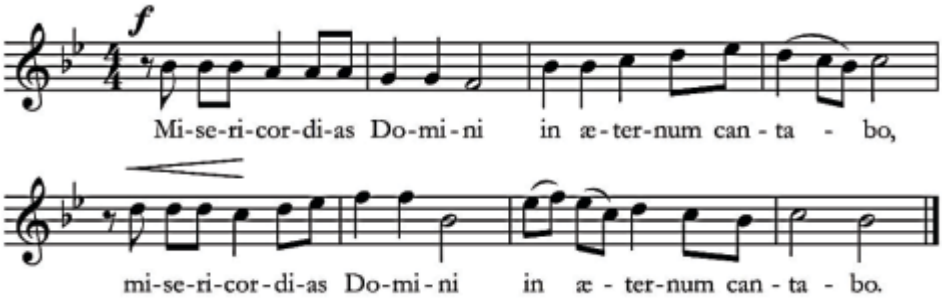

Cantarei eternamente a misericórdia do Senhor.

Coro: Confitemini Domino quoniam bonus,
quoniam in æternum misericordia eius.
Demos graças ao Senhor porque ele é bom;
porque eterna é a sua misericórdia.

Coro: Qui fecit mirabilia magna solus,
quoniam in æternum misericordia eius.
Somente ele é que faz grandes maravilhas;
porque eterna é a sua misericórdia.

Coro: Quia in humilitatem nostra memor fuit nostri
quoniam in æternum misericordia eius.
De nós, seu povo humilhado, recordou-se;
porque eterna é a sua misericórdia.

Coro: Confitemini Domino Dominorum
quoniam in æternum misericordia eius.
Demos graças ao Senhor dos Senhores:
porque eterna é a sua misericórdia.

Coro: Gloria Patri, et Filio et Spiritui Sancto,
Gloria Patri, et Filio et Spiritui Sancto.

Coro: Sicut erat in principio et nunc et semper,
et in sæcula sæculorum. Amen. Amen.

22. ORAI, IRMÃOS
Pr.: Orai, irmãos e irmãs, para que o nosso sacrifício seja aceito por Deus Pai todo-poderoso.
T.: Receba o Senhor por tuas mãos este sacrifício, para glória do seu nome, para nosso bem e de toda a santa Igreja.

23. ORAÇÃO SOBRE AS OFERENDAS
Pr.: Acolhei, ó Deus, as oferendas do vosso povo *(e dos que renasceram nesta Páscoa),* para que, renovados pela profissão de fé e pelo batismo, consigamos a eterna felicidade. Por Cristo, nosso Senhor.
T.: Amém.

24. ORAÇÃO EUCARÍSTICA I / PREFÁCIO DA PÁSCOA I
Pr.: O Senhor esteja convosco.
T.: Ele está no meio de nós.
Pr.: Corações ao alto.
T.: O nosso coração está em Deus.
Pr.: Demos graças ao Senhor, nosso Deus.
T.: É nosso dever e nossa salvação.
Pr.: Na verdade, é justo e necessário, é nosso dever e salvação dar-vos graças, sempre e em todo o lugar, mas sobretudo neste dia em que Cristo, nossa Páscoa, foi imolado. Ele é o verdadeiro Cordeiro, que tira o pecado do mundo. Morrendo, destruiu a morte, e, ressurgindo, deu-nos a vida. Transbordando de alegria pascal, nós nos unimos aos anjos e a todos os santos, para celebrar a vossa glória cantando a uma só voz:

Santo
Marco Frisina / Clayton Dias

O coro entoa e em seguida a assembleia repete:

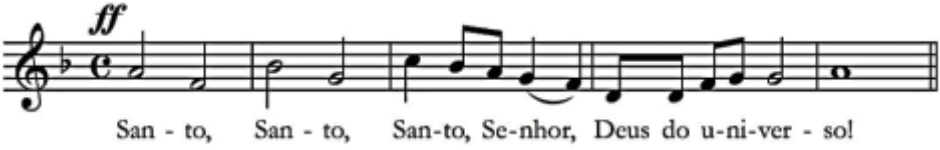

Coro: O céu e a terra proclamam a vossa glória. Hosana, hosana, hosana nas alturas.

Todos:

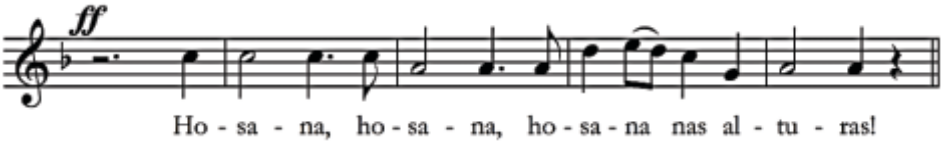

Coro: Bendito o que vem em nome, em nome do Senhor. Hosana, hosana, hosana nas alturas.

Todos:

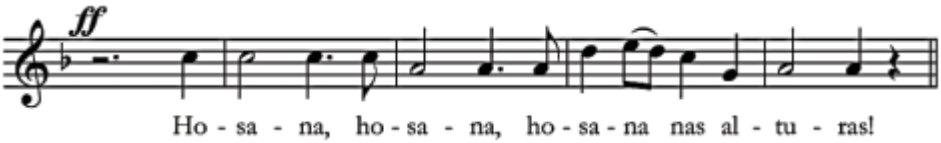

CP.: Pai de misericórdia, a quem sobem nossos louvores, nós vos pedimos por Jesus Cristo, vosso Filho e Senhor nosso, que abençoeis ✠ estas oferendas apresentadas ao vosso altar.

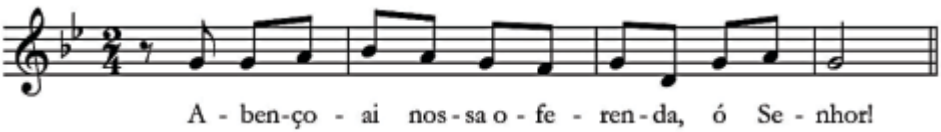

CP.: Nós as oferecemos pela vossa Igreja santa e católica: concedei-lhe paz e proteção, unindo-a num só corpo e governando-a por toda a terra. Nós as oferecemos também pelo vosso servo o papa Bento, por mim vosso indigno servo, e por todos os que guardam a fé que receberam dos apóstolos.

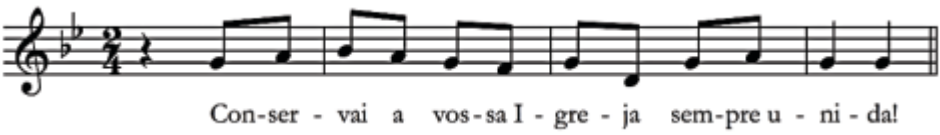

1C.: Lembrai-vos, ó Pai dos vossos filhos e filhas **N. N.** e de todos os que circundam este altar, dos quais conheceis a fidelidade e a dedicação em vos servir. Eles vos oferecem conosco este sacrifício de louvor por si e por todos os seus, e elevam a vós as suas preces para alcançar o perdão de suas faltas, a segurança em suas vidas e a salvação que esperam.

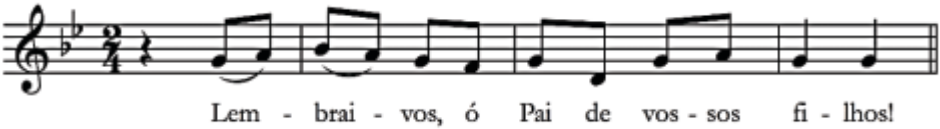

2C.: Em comunhão com toda a Igreja celebramos o dia santo da ressurreição de nosso Senhor Jesus Cristo. Veneramos também a Virgem Maria e seu esposo São José, os santos Apóstolos e Mártires: Pedro e Paulo, André, Tiago e João, Tomé, Tiago e Filipe, Bartolomeu e Mateus, Simão e Tadeu, Lino, Cleto, Clemente, Sisto, Cornélio e Cipriano, Lourenço e Crisógono, João e Paulo, Cosme e Damião, e todos os vossos Santos. Por seus méritos e preces concedei-nos sem cessar a vossa proteção.

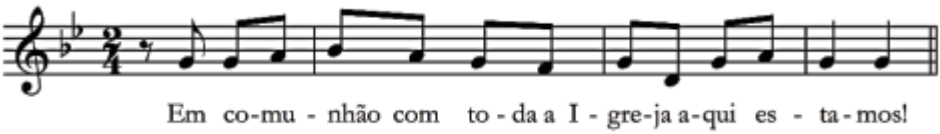

CP.: Recebei, ó Pai, com bondade, a oferenda dos vossos servos e de toda a vossa família. Nós as oferecemos também por aqueles que fizestes renascer pela água e pelo Espírito Santo, dando-lhes o perdão de todos os pecados. Dai-nos sempre a vossa paz, livrai-nos da condenação eterna e acolhei-nos entre os vossos eleitos.

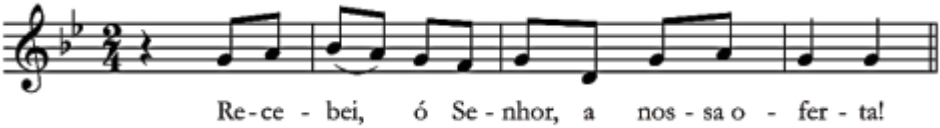

CC.: Dignai-vos, ó Pai, aceitar e santificar estas oferendas, a fim de que se tornem para nós o Corpo e o Sangue de Jesus Cristo, vosso Filho e Senhor nosso.

CC.: Na noite em que ia ser entregue, ele tomou o pão em suas mãos, elevou os olhos a vós, ó Pai, deu graças e o partiu e deu a seus discípulos, dizendo:

TOMAI, TODOS, E COMEI:
ISTO É O MEU CORPO,
QUE SERÁ ENTREGUE POR VÓS.

CC.: Do mesmo modo, ao fim da ceia, ele tomou o cálice em suas mãos, deu graças novamente e o deu a seus discípulos, dizendo:

TOMAI, TODOS, E BEBEI:
ESTE É O CÁLICE DO MEU SANGUE,
O SANGUE DA NOVA E ETERNA ALIANÇA,
QUE SERÁ DERRAMADO POR VÓS E POR TODOS
PARA REMISSÃO DOS PECADOS.
FAZEI ISTO EM MEMÓRIA DE MIM.

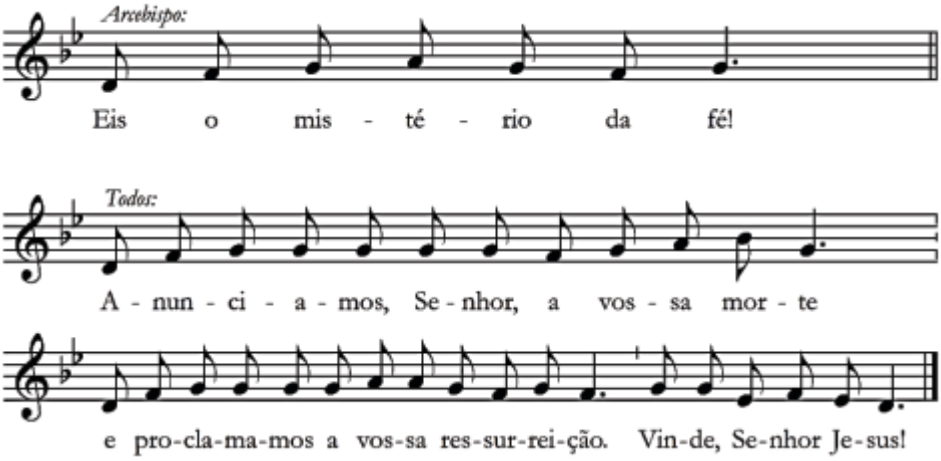

CC.: Celebrando, pois, a memória da paixão do vosso Filho, da sua ressurreição dentre os mortos e gloriosa ascensão aos céus, nós, vossos servos, e também vosso povo santo, vos oferecemos, ó Pai, dentre os bens que nos destes, o sacrifício perfeito e santo, pão da vida eterna e cálice da salvação.

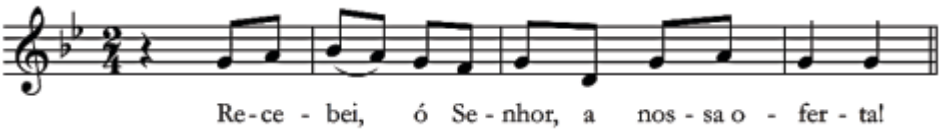

CC.: Recebei, ó Pai, esta oferenda, como recebestes a oferta de Abel, o sacrifício de Abraão e os dons de Melquisedeque. Nós vos suplicamos que ela seja levada à vossa presença, para que, ao participarmos deste altar, recebendo o Corpo e o Sangue de vosso Filho, sejamos repletos de todas as graças e bênçãos do céu.

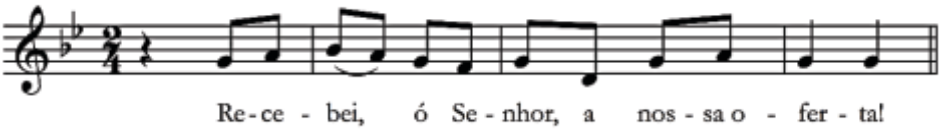

3C.: Lembrai-vos, ó Pai, dos vossos filhos e filhas Dom Bruno Gamberini, José Julião dos Santos e Benedita Vieira da Fonseca que partiram desta vida, marcados com o sinal da fé. A eles, e a todos os que adormeceram no Cristo, concedei a felicidade, a luz e a paz.

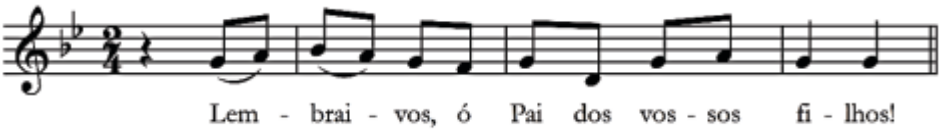

4C.: E a todos nós pecadores, que confiamos na vossa imensa misericórdia, concedei, não por nossos méritos, mas por vossa bondade, o convívio dos Apóstolos e Mártires: João Batista e Estevão, Matias e Barnabé, Inácio, Alexandre, Marcelino e Pedro; Felicidade e Perpétua, Águeda e Luzia, Inês, Cecília, Anastácia e todos os vossos santos. Por Cristo, Senhor nosso.

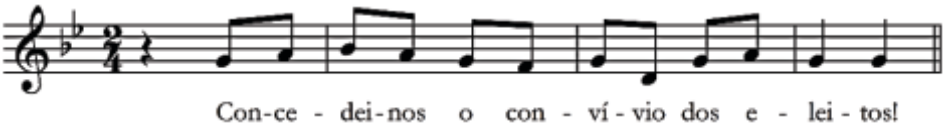

CP.: Por ele não cessais de criar e santificar estes bens e distribuí-los entre nós.

CP.: Por Cristo, com Cristo, em Cristo, a vós, Deus Pai todo-poderoso, na unidade do Espírito Santo, toda a honra e toda a glória, agora e para sempre.

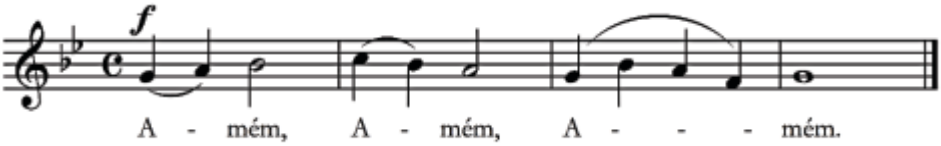

RITO DA COMUNHÃO

25. PAI-NOSSO / EMBOLISMO

Pr.: Obedientes à palavra do Salvador e formados por seu divino ensinamento, ousamos dizer:

T.: Pai nosso que estais nos céus, santificado seja o vosso nome; venha a nós o vosso reino, seja feita a vossa vontade, assim na terra como no céu; o pão nosso de cada dia nos dai hoje; perdoai-nos as nossas ofensas, assim como nós perdoamos a quem nos tem ofendido; e não nos deixeis cair em tentação, mas livrai-nos do mal.

Pr.: Livrai-nos de todos os males, ó Pai, e dai-nos hoje a vossa paz. Ajudados pela vossa misericórdia, sejamos sempre livres do pecado e protegidos de todos os perigos, enquanto, vivendo a esperança, aguardamos a vinda do Cristo Salvador.

T.: Vosso é o reino, o poder e a glória para sempre!

26. RITO DA PAZ

Pr.: Senhor Jesus Cristo, dissestes aos vossos Apóstolos: Eu vos deixo a paz, eu vos dou a minha paz. Não olheis os nossos pecados, mas a fé que anima a vossa Igreja; dai-lhe segundo o vosso desejo, a paz e a unidade. Vós, que sois Deus, com o Pai e o Espírito Santo.

T.: Amém.

Pr.: A paz do Senhor esteja sempre convosco.

T.: O amor de Cristo nos uniu.

27. FRAÇÃO DO PÃO / CORD EIRO DE DEUS

Cordeiro
Vincenzo Giudici / Clayton Dias

Coro: Cordeiro de Deus, que tirais o pecado do mundo, tende piedade de nós.

Todos:

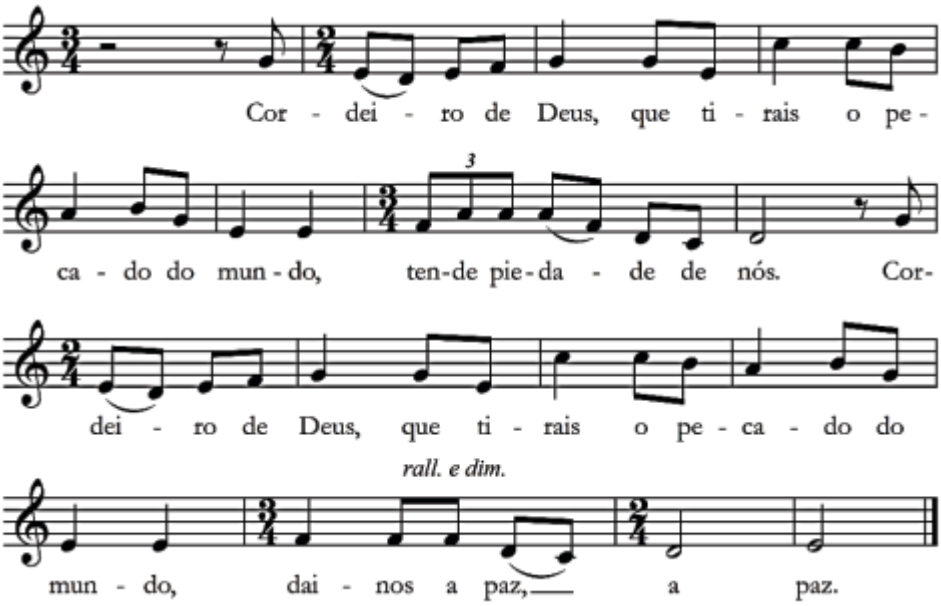

Pr.: Felizes os convidados para a Ceia do Senhor. Eis o Cordeiro de Deus, que tira o pecado do mundo.
T.: Senhor, eu não sou digno(a) de que entreis em minha morada, mas dizei uma palavra e serei salvo(a).

28. ANTÍFONA DA COMUNHÃO I

Aproxima a tua mão (Jo 20, 27 / Sl 117)
Pe. Antônio Ferreira dos Santos

Coro: Aproxima a tua mão e reconhece o lugar dos cravos e não sejas incrédulo, mas fiel, mas fiel. Aproxima a tua mão e reconhece o lugar dos cravos e não sejas incrédulo, mas fiel, mas fiel. Aleluia. Aleluia.

Assembleia e coro:

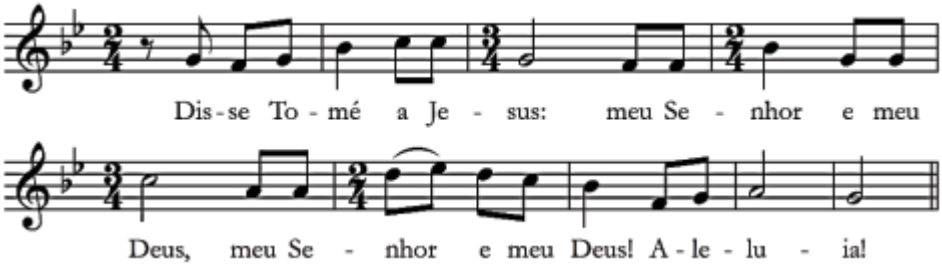

Coro: Dai graças ao Senhor, porque ele é bom! "Eterna é a sua misericórdia!" A casa de Israel agora o diga: "Eterna é a sua misericórdia!"
Coro: Aproxima a tua mão e reconhece o lugar dos cravos e não sejas incrédulo, mas fiel, mas fiel. Aleluia. Aleluia.

Assembleia e coro: Disse Tomé a Jesus: meu Senhor e meu Deus, meu Senhor e meu Deus! Aleluia!

Coro: Na minha angústia eu clamei pelo Senhor e o Senhor me atendeu e libertou! "É melhor buscar refúgio no Senhor, do que por no ser humano a esperança".
Coro: Aproxima a tua mão e reconhece o lugar dos cravos e não sejas incrédulo, mas fiel, mas fiel.

Assembleia e coro: Disse Tomé a Jesus: meu Senhor e meu Deus, meu Senhor e meu Deus! Aleluia!

Coro: Povos pagãos me rodearam todos eles, mas em nome do Senhor os derrotei; de todo lado todos eles me cercaram, mas em nome do Senhor os derrotei.
Coro: Aproxima a tua mão e reconhece o lugar dos cravos e não sejas incrédulo, mas fiel, mas fiel. Aleluia. Aleluia.

Assembleia e coro: Disse Tomé a Jesus: meu Senhor e meu Deus, meu Senhor e meu Deus! Aleluia!

Coro: Empurram-me, tentando derrubar-me, mas veio o Senhor em meu socorro. O Senhor é minha força e o meu canto e tornou-se para mim o Salvador.
Coro: Aproxima a tua mão e reconhece o lugar dos cravos e não sejas incrédulo, mas fiel, mas fiel. Aproxima a tua mão e reconhece o lugar dos cravos e não sejas incrédulo, mas fiel, mas fiel. Aleluia. Aleluia.

Assembleia e coro: Disse Tomé a Jesus: meu Senhor e meu Deus, meu Senhor e meu Deus! Aleluia!

29. ANTÍFONA DA COMUNHÃO II

Cristo nossa Páscoa (1Cor 5, 7-8)
Marco Frisina / Virgilio Solli

O coro entoa e em seguida a assembleia repete:

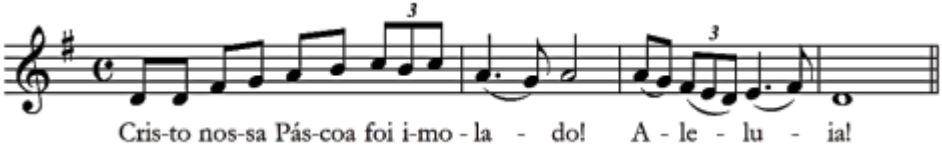

Coro: Celebremos a festa com ázimos de pureza e verdade. Aleluia. Aleluia. Aleluia.

Coro: Se morremos em Cristo, n'Ele viveremos, porque nós sabemos que o Cristo ressuscitou! Morto por nós, por todo o pecado: continua vivo em Deus para sempre!

Coro: Não mais reina o pecado sobre os nossos corpos; mas os nossos membros são oferta ao Senhor: sejam instrumentos ao seu serviço, pois já não vivemos na lei, mas em sua graça.

Coro: Libertados em Cristo, Ele é nossa vida. Que o nosso olhar se volte sempre para o céu. Lá não há dor, nem sofrimento, lá viveremos em toda glória!

30. PÓS-COMUNHÃO

O Cordeiro que foi imolado (Ap 4, 11; 5)
Pe. António Cartageno

Coro: O Cordeiro que foi imolado é digno de receber o poder e a riqueza, a sabedoria, a honra, a glória e o louvor.

Todos:

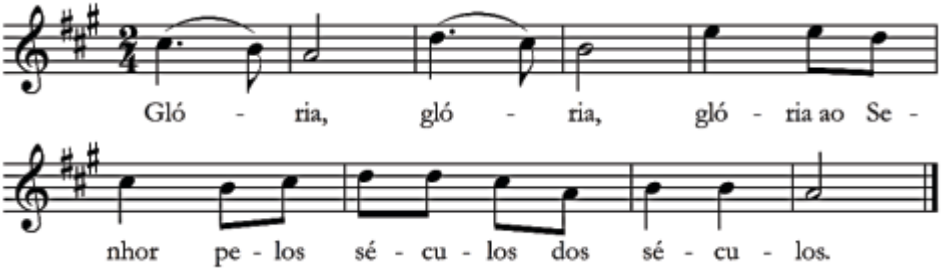

Coro: Vós sois digno, Senhor nosso Deus, * de receber a honra, glória e poder.

Coro: Porque todas as coisas criastes, † é por vossa vontade que existem * e subsistem porque vós mandais.

Coro: Vós sois digno, Senhor nosso Deus, †deolivronasma ˜osreceber*ede abrir suas folhas lacradas!

Coro: Porque fostes por nós imolado; para Deus nos remiu vosso sangue dentre todas as tribos e línguas, dentre todos os povos da terra e nações.

Coro: Pois fizestes de nós, para Deus, †sacerdotesepovodereis,*eiremos reinar sobre a terra.

31. ORAÇÃO DEPOIS DA COMUNHÃO
Pr.: Oremos. Concedei, ó Deus onipotente, que conservemos em nossa vida o sacramento pascal que recebemos. Por Cristo, nosso Senhor.
T.: Amém.

RITOS FINAIS

32. AVISOS E AGRADECIMENTOS

33. BÊNÇÃO SOLENE

Pr.: O Senhor esteja convosco.
T.: Ele está no meio de nós.
Diác.: Inclinai-vos para receber a bênção.
Pr.: Que o Deus todo-poderoso vos abençoe nesta solenidade pascal e vos proteja contra todo o pecado.
T.: Amém.
Pr.: Aquele que nos renova para a vida eterna, pela ressurreição do seu Filho vos enriqueça com o dom da imortalidade.
T.: Amém.
Pr.: E vós que, transcorridos os dias da paixão do Senhor, celebrais com alegria a festa da Páscoa, possais chegar exultantes à festa das eternas alegrias.
T.: Amém.
Pr.: Abençoe-vos Deus todo-poderoso Pai e Filho e Espírito Santo.
T.: Amém.

34. DESPEDIDA

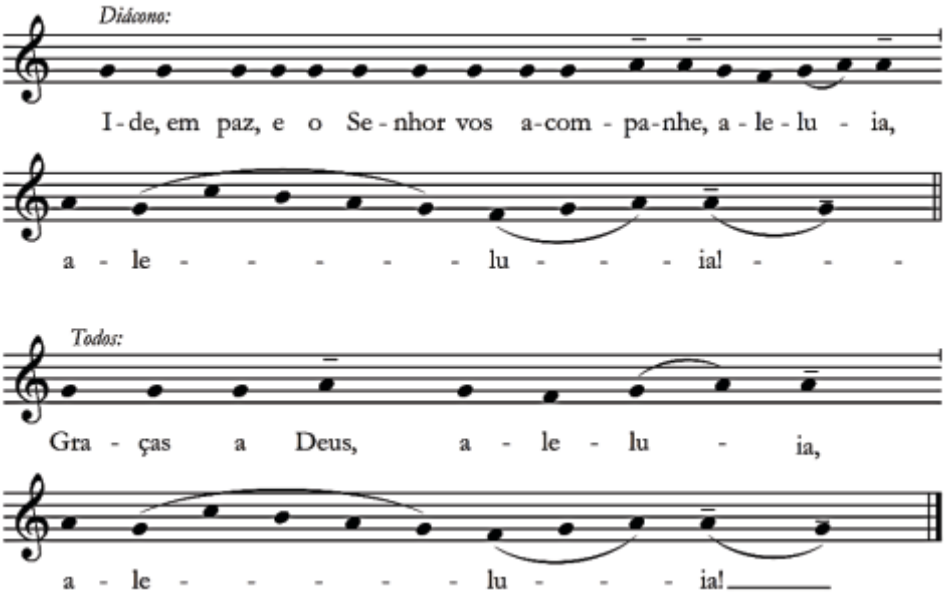

35. ANTÍFONA MARIANA

Todos se voltam à imagem de Nossa Senhora e cantam:

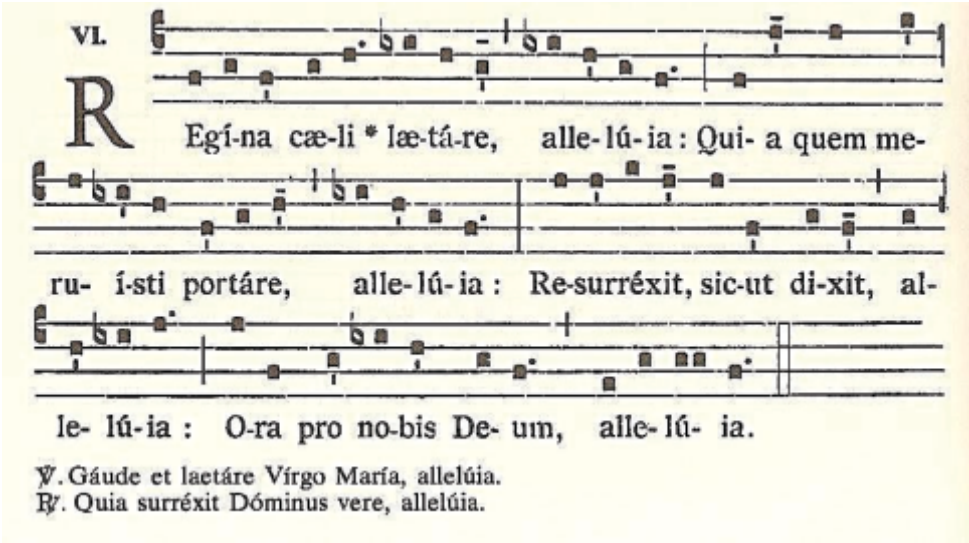

36. SAÍDA I

Hino Pontifício *(Marche Pontificale)*
Charles Gounod (1818-1893) / D. Marcos Barbosa, OSB

Ó Roma eterna, dos mártires, dos Santos.
Ó Roma eterna, acolhe os nossos cantos!
Glória no alto, ao Deus de majestade,
paz sobre a terra, justiça e caridade.
A Ti corremos, Angélico Pastor!
Em Ti nós vemos o doce Redentor!
A voz de Pedro na tua o mundo escuta,
conforto e escudo de quem combate e luta!
Não vencerão as forças do inferno,
mas a verdade, o doce amor fraterno!
Salve, salve Roma, é eterna a tua história,
cantam-nos tua glória monumentos e altares.
Roma dos Apóstolos, Mãe e Mestra da verdade,
Roma, toda a cristandade, o mundo espera em ti.
Salve, salve Roma, o teu sol não tem poente,
vence, refulgente, todo erro e todo mal!
Salve, Santo Padre, vivas tanto mais que Pedro,
desça, qual mel do rochedo, a benção do doce Pai.

37. SAÍDA I

Hallelujah do Oratório MESSIAH (HWV 56)
G. F. Händel (1685 – 1759)

Equipe de Coordenação da Posse

Monsenhor João Luiz Fávero, *coordenação*
Monsenhor Fernando de Godoy Moreira, *hospedagem*
Monsenhor Roberto Lourenço Fransolin, *ecônomo*
Padre André Luiz Bordignon Meira, *infraestrutura*
Padre Leonardo Henrique Piacente, *liturgia*
Padre Marcelo Donizetti Previatelli, *recepção*
Padre Paulo César Gonçalves Ferreira, *recepção*
Padre Rodrigo Catini Flaibam, *comunicação e imprensa*
Diácono Jamil Cury Sawaya, *liturgia*
Luís Franco, *infraestrutura*

Equipe de Liturgia e Cerimonial

Padre Carlos José Nascimento, *cerimoniário do sório pontifício*
Padre Antônio Marcos Camargo
Padre Leonardo Henrique Piacente
Padre Marcos Adriano Paulino
Padre Moacir de Ávila Lima
Padre Thiago Ruiz Bernardo
Diácono Jamil Cury Sawaya
Clayton Júnior Dias

Coro da Arquidiocese de Campinas

Clayton Júnior Dias, *direção musical e regência*

Equipe de Comunicação e Imprensa

Padre Rodrigo Catini Flaibam, *coordenação*
Padre Eduardo Dougherty, *TV Século 21*
Padre Jonas Barbosa da Silva, *comentário televisivo*
Bárbara Beraquet, *assessoria de imprensa*
Fabiano Fachini, *Rádio Brasil Campinas*
João do Carmo Costa, *cinegrafista*
Wilson Antonio Cassanti, *assessoria de imprensa*

PAULUS

setor imprensa
arquidiocese de campinas

ARQUIDIOCESE DE CAMPINAS
RUA LUMEN CHRISTI, 2 - JARDIM DAS PAINEIRAS
13092-320 - CAMPINAS - SP - TEL. (19) 3794.4650
WWW.ARQUIDIOCESECAMPINAS.COM